



PRÉSENTATION DE LA COMMUNE

MARSAIS
aujourd'hui
c'est.....

933 habitants (INSEE 2018) dont :

- 26,7% ont entre 0 et 19 ans
- 34% sont retraités
- 64% des plus de 15 ans sont des actifs avec emploi
- 1% sont agriculteurs
- 40% sont ouvriers ou employés

Un territoire de 28,98 km² soit 2 400 ha comprenant 5,9 km de cours d'eau : la Subite de 2,9 km et le Vendier 3,1 km



SOMMAIRE

Mot du Maire p. 1

Rétrospective de la vie de la commune p. 1 à 5

La vie des commissions p. 5

Infos Utiles p. 7

Le budget 2017..... p.7

Infos citoyennes p.7

La vie des associations p. 7 à 8

État civil p.8

RÉTROSPECTIVE DE LA VIE DE LA COMMUNE EN 2018

Les vœux en janvier :



Le mot du Maire :

Bonne lecture à toutes et à tous pour ce troisième numéro de Marsais Infos hors-série.

Il vous présente les données clefs de notre commune (démographie, patrimoine, budget), les principales actions réalisées cette année et les projets pour 2019.

Ce numéro retrace également les principaux événements et manifestations de notre commune pour l'année 2018, organisés par la mairie et les associations.

Le Maire
Christine BOUYER

Mairie

Horaires d'ouverture :

Lundi, mercredi, jeudi, vendredi :
9 h 00 - 12 h 15

Fermée le mardi / Tél. : 05.46.51.00.45

Samedi : permanences des élus
sur rendez-vous : 10 h 00 - 12 h 00
courriel : mairie@marsais.fr
accueil@marsais.fr

Agence Postale

Horaires d'ouverture :

Du lundi au vendredi : 9 h 15 - 12 h 15
Tél. : 05.46.41.53.24

Mars Inventaire des zones humides :

Réunion du groupe d'acteurs locaux



En juin

Réunion débat de mi-mandat



Comme chaque année la brocante du Foyer rural et la fête de la musique des Enchant'coeur ont animé la commune en juin.





Novembre - La célébration du centenaire de l'armistice

Pendant ce mois de novembre 2018, nous avons pu participer grâce à l'engagement des enseignants, des enfants de l'école, des associations, des agents et des élus à diverses manifestations culturelles : lecture pour tous avec les enfants, cérémonie du 11 novembre avec L'Espérance et les Enchant'coeur, exposition des objets du musée illustrant la guerre 14 - 18, Chorale Chant du monde et concert « Chanter pendant la grande guerre ».

Cérémonie du 11 novembre



La fête nationale du 14 juillet :



Exposition à la mairie d'éléments issus du musée de Marsais, présentant la vie à Marsais dans les années 1910 - 1920.



Lectures et textes avec les enfants de l'école



**Cie Autour de Peter concert dans l'église Saint Vivien
Chants du monde**



Chanter pendant la grande guerre avec Voix d'Aunis et les enfants de l'école du Bois Hardy



**Et en décembre :
Le Téléthon**





Concert de la Sainte Cécile par l'Espérance



Le Noël des enfants de la commune



VIE DES COMMISSIONS

Bâtiment / Voirie :



Bâtiment :

2018 a été l'année de la constitution de nombreux dossiers pour avoir les moyens des travaux en 2019.

Cependant de nombreuses interventions ont été faites :

- La rénovation du logement n°1,
- Pour la voirie nous avons privilégié cette année un travail en régie directe des agents sur les différentes voies communales,
- La sécurité routière avec l'installation d'un radar pédagogique pour lutter contre les vitesses excessives et les dépassements dangereux notamment aux entrées et sorties de villages et aux abords de l'école, des travaux de signalisation au sol et la pose de panneaux de signalisation (en cours). Nous continuons de collaborer avec la gendarmerie sur tous ces thèmes.

Assainissement et adduction d'eau potable :

Les études sont en cours de finalisation. Les achats de terrains pour l'implantation des postes de relevage sont en cours. Des sondages pour le renouvellement des canalisations d'eau ont

été effectués en décembre dernier sur Boisse et Marsais. Il faut prévoir un commencement des travaux vers la fin de l'année 2019 et le début de 2020. Les travaux seront réalisés en 4 tranches sur Boisse en commençant par l'école et 3 tranches sont prévues sur Marsais (2022 /2023).

L'assainissement est un véritable enjeu pour la commune.

Il nécessitera :

- 8,7 km de réseaux à créer,
- 346 branchements,
- 1 station d'épuration, 6 postes de relevage,
- 6 millions d'Euros, dont 1,8 concernant le renouvellement des réseaux d'eau, l'ensemble pris en charge par le syndicat des eaux.

Urbanisme :

Le Plan Local d'Urbanisme Intercommunal et de l'Habitat (PLUi-H) a fait l'objet d'une réflexion intense tout au long de l'année. Aujourd'hui, le programme est fixé, et la phase juridique se déroulera au cours de ces prochains mois, pour entrer en vigueur en janvier 2020.

Vie scolaire :

Notre école est toujours en développement, nous accueillons chaque année un nombre plus élevé d'enfants : plus de 90 enfants à la rentrée 2018.

Cette rentrée a été marquée par le retour de la semaine 4 jours, une extension du temps d'accueil de la garderie pour répondre aux besoins des parents et au bien-être des enfants. Nouveaux rythmes veut dire que chacun a dû revoir ses horaires : enseignants, personnel communal et parents.

La mise en place d'un self pour les enfants des classes élémentaires a permis de faire du repas un moment plus serein.

Les heures des animateurs libérées par les T.A.P. ont permis de renforcer l'accueil périscolaire. Deux animateurs sont présents de 7 h 30 à 8 h 45 et de 16 h 15 à 18 h 30. La pause méridienne bénéficie aussi de ce redéploiement d'heures.

Ces changements ont été réussis grâce à la qualité et la capacité d'adaptation et de mobilisation de l'équipe pédagogique et de l'équipe des agents de la commune. Le périscolaire Garderie et Accueil de loisirs bénéficie d'un soutien important de la Communauté de Communes Aunis Sud et de la Caisse des allocations familiales.

Quant au groupe scolaire du Bois Hardy, le projet de réhabilitation de l'école élémentaire est en voie de concrétisation. En concertation avec les enseignants, les parents d'élèves et la commission « groupe scolaire », le cabinet Optim'Architecture a proposé un projet qui a remporté l'accord de toutes les parties. Il permettra une réfection de la cour de récréation, la création de sanitaires intégrés au bâtiment, une amélioration de la salle d'accueil du périscolaire (garderie) et la création d'un espace public avec un cheminement entre les deux parkings scolaires.

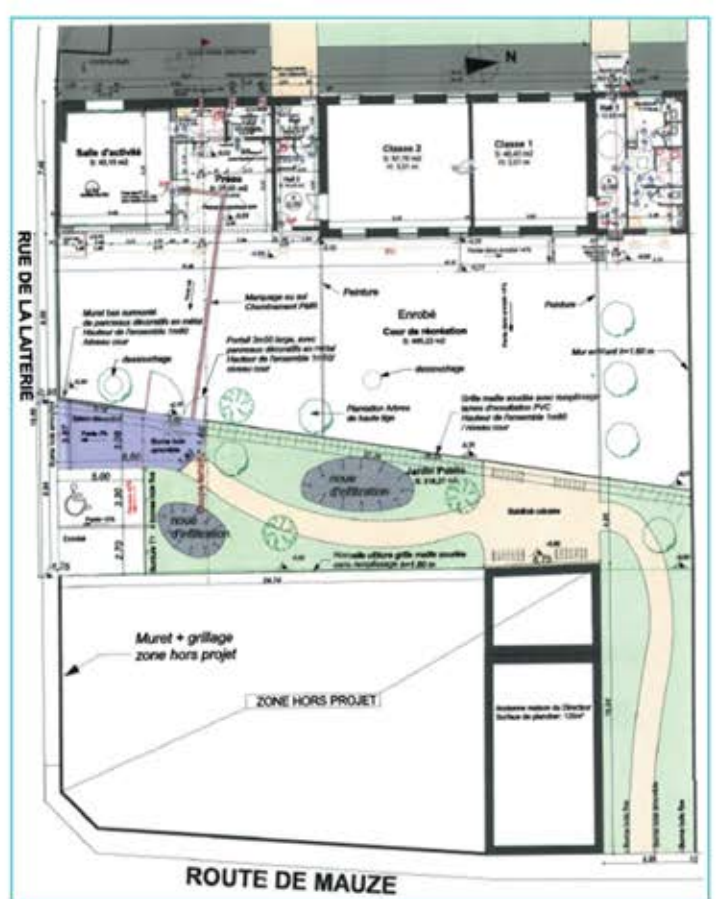

L'appel d'offres a été lancé, les entreprises ont été retenues, et les demandes de subventions sont en phase d'instruction. Dès que nous les aurons obtenues, le chantier pourra démarrer, avec un achèvement espéré pour la fin d'année.

Information Communication :

En plus des « Marsais infos » distribués à près de 500 exemplaires, deux réunions publiques ont été organisées : une présentation en avril sur les Zones Humides, une réunion en juin de bilan mi-mandat. Par ailleurs, la commune s'est dotée de nouveaux outils pour informer sur les manifestations s'y déroulant.



Nouveaux commerces :

Côté commerces, la boulangerie rouvrira dans le courant du premier trimestre ; le bar est en cours d'acquisition et verra également un commerce se créer.

Transports et mobilité Conseil départemental Charente maritime

- Le covoiturage

Grâce à cette plateforme, le Conseil général de la Charente-Maritime met en relation conducteurs et passagers qui circuleront ensemble dans un même véhicule le temps d'un voyage ou régulièrement.

<https://la.charente-maritime.fr/routes-transport/covoiturage> et <https://lesmouettescovoiturage.fr/>

- Le Taxi Mouettes fonctionne selon des jours et des horaires prédéfinis par canton. Toute personne souhaitant se déplacer de son domicile vers le chef-lieu de canton ou la ville de référence la plus proche peut en faire la réservation, au plus tard la veille avant 16 h 00 en composant le 0811.36.17.17.

- La Carte SOLIDARITÉ TRANSPORT est délivrée gratuitement aux personnes dont la résidence principale se situe en Charente-Maritime selon un barème de ressources et permet de payer votre trajet à prix réduit que ce soit sur le réseau de car ou en Taxi Mouettes dans votre canton.

L'Épicerie de Saint Mard

Valérie passe avec un Renault Espace vert dans les rues de vos villages avec le klaxon les lundis et vendredis entre 9 h 30 et 11 heures. Vous pouvez passer vos commandes soit directement dans le camion soit en téléphonant au magasin au 05.46.35.60.71.



BUDGET 2018

Dépenses de fonctionnement 542 489,55 €

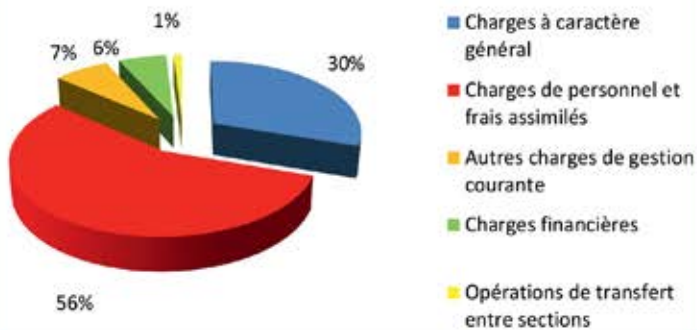

Recettes de fonctionnement 745 414,54 €

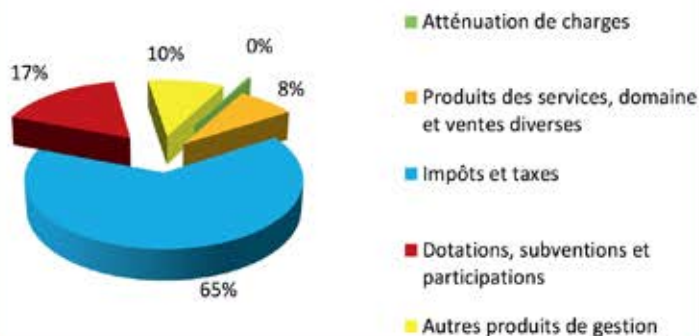

Dépenses d'investissement 121 896,76 €

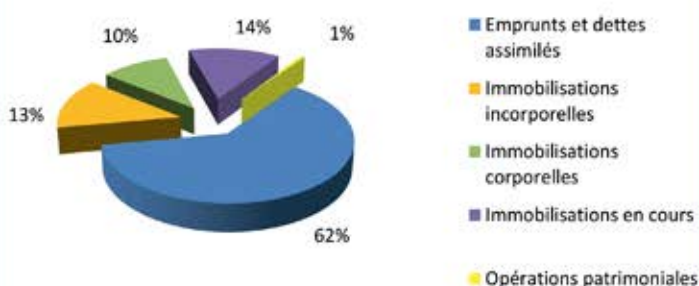

Recettes d'investissement 32 842,06 €

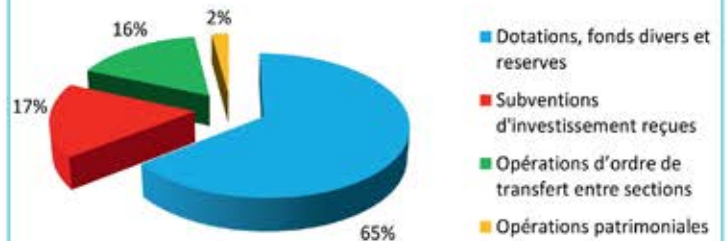

ÉLECTIONS EUROPÉENNES LE 26 MAI 2019



VIE DES ASSOCIATIONS



L'année 2018 fut riche en événements et nos aînés en ont été les heureux bénéficiaires. De nombreux moments partagés, sorties, animations, repas, jeux etc...

Je reviendrai sur deux faits marquants très appréciés : Bien qu'habitant près de Surgères, peu de personnes connaissaient l'entreprise « Enilia-Ensmic » et sa visite fut une grande découverte pour tous ; cette école laitière et meunière avec 2 lycées, un centre de formation d'ap-

prentis et d'adulte, également seule école d'industrie céréalière proposant un BTS céréalier en France et moulin pilote en Europe, permet des débouchés professionnels garantis. Après la visite du moulin et la fabrication de farines, le laboratoire de recherche, puis la partie laitière et différents produits alimentaires, nous avons été conviés à une dégustation très appréciée. Visite très enrichissante à conseiller à tous.

Et puis il y eut la surprise de fin d'année : notre repas de Noël, toujours aussi savoureux, préparé par Aunis Traiteur, fut enchanté par Christian, un merveilleux animateur illusionniste : ses tours de magie, ses contes en patois, ses facéties ont ravi l'assemblée et l'ambiance joyeuse qui régnait ce jour-là témoigne de son talent et de sa jovialité. Merci à lui de nous avoir, pour un temps, fait oublier nos misères, petites et grandes.

Je ne terminerai pas sans mentionner notre participation au Marché de Noël et surtout la réussite du Téléthon qui a permis de réunir plus de 300 personnes à la salle des fêtes du Chat d'Eau ! Merci à tous les Seniors et que l'année nouvelle leur soit douce et belle.



État civil :

Naissances :

AIT IKHLEF	Hinde	30/11/2018
BLAIN	Hanna	24/10/2018
BONNAUD	Pacôme	01/04/2018
CHARRON	Raphaël	15/06/2018
CLEMENT	Swan	28/08/2018
COTTEREAU	Solana	29/12/2018
MIMAUT	Timéo	14/06/2018
RENAUD CEZARD	Adrien	12/03/2018
RICHARD GAURIER	Djulian	05/11/2018



Mariages :

RINJONNEAU	Dimitri et	GATINEAU	Adélie,	16/06/2018
VINCENT	Tony et	SAUZEAU	Aurélie,	11/08/2018



Décès:

Madame	BERGERON	Louise,	05/11/2018
Monsieur	DEROUIN	Bernard,	13/08/2018
Monsieur	MORIN	Sébastien,	30/05/2018
Monsieur	PAIN	Hubert,	05/12/2018
Monsieur	REBEIX	Alain,	26/02/2018



Numéros Utiles :

EDF / ENEDIS : 09.72.67.50.17 / site internet : www.erdf.fr

Eau : RESE : 05.46.35.68.24 / site internet : www.rese.fr

Déchets : 05.46.07.16.66 / site internet : www.vals-aunis.com

Urbanisme CDC : 05.46.07.22.33 / site internet <https://aunis-sud.fr/je-mepanouis-en-aunis-sud/jai-un-projetimmobilier/plan-local-durbanisme-plui-h/>

Syndicat des Eaux (Assainissement individuel) : 05.46.92.40.30 / site internet www.sde17.fr rubrique «informations pratiques» / «assainissement individuel»